

2016

# ÅRSMELDING SIRDALSLØYPER SA



Sirdalsløyper

Foto: Åge Haugen

31.12.2016

## Innhold

Styreleder har ordet.....	2
Om Sirdalsløyper SA.....	3
Andelseiere i Sirdalsløyper .....	5
Organisering .....	6
Administrasjon.....	6
Løypekjørere.....	7
7 millioner de neste 5 årene til friluftslivet .....	8
Prosjekter .....	8
Bro over Nessetfossen .....	8
Drenering og utbedringer av løypene våre .....	8
Skilting.....	10
Synliggjøring .....	10
Økonomi.....	12
Handlingsplan 2017 .....	13
Budsjett 2017 .....	14
Vedtekter .....	15

## Styreleder har ordet



*Styreleder: Laila Helleberg*

### **En STOR TAKK til:**

- Løypekjørerne våre som gjør en kjempejobb
- Alle grunneierne som gir oss avtaler om løypekjøring
- Alle som bidrar i fellesskapet for å sikre løypenettet vårt
- Alle ildsjeler som bruker fritiden sin på dugnad hos oss
- Sirdal kommune for tilskudd til etablering av Sirdalsløyper SA, løypekjøring og utbedringer av løypene.
- Siri Fidjeland som har ansvar for informasjon og kommunikasjon
- Styret som tar ansvar for utviklingen av Sirdalsløyper SA

Sirdalsløyper SA ble stiftet 17.08.16 og har fra 01.09.2016 overtatt ansvaret fra Sirdalsferie AS for vinter-, sommer- og sykkeløyper i området Fidjeland – Haugen – Sinnes – Tjørhom – Ousdal.

Styret har hatt 2 styremøter i 2016. Det har vært kjekt å ha fått tilliten til å utvikle Sirdalsløyper SA sammen med styret i etableringsfasen av selskapet.

Høsten har gått med på å få på plass formalitetene rundt avtaler med grunneiere og løypekjører som vi har overtatt fra Sirdalsferie AS.

Vi har gitt innspill til Kommuneplanens arealdel Sirdal nord 2018 – 2030.

Begynnelsen av denne sesongen, med lite snø, mye mildvær og vind, har vist hvor viktig det er å gjøre tiltak i løypenettet. Det er i de løypene som har flatt og fast underlag, som vi har hatt gode forhold i. Vi har sett at de tiltakene vi har gjort i Nesedalen, samt drenering og fjerning av steiner i Urdalskaret gjør det mulig for oss å kjøre disse løypene med mindre snø.

Selskapet har fått kr. 100.000,- i etablerertilskudd fra Sirdal kommune og kr. 495.000 i andelskapital fra eierne, som har gitt oss en god start økonomisk.

Vi har fått på plass betaling av frivillig løypebidrag med fakturering til alle hytteeier, campingplasser, næringsliv og fastboende, samt mulighet for frivillig betaling via Mcash og Vipps.

**TAKK FOR TILLITEN!**

## Om Sirdalsløyper SA

Sirdalsløyper SA ble stiftet 17.08.16 og er et selskap med allmennyttig formål som skal vedlikeholde og utvikle sommer- vinter- og sykkelløyper i området Fidjeland – Ousdal.

Selskapet ble stiftet med 34 andelseiere som til sammen tegnet seg for 93 andeler i selskapet, i tillegg forpliktet de seg til å bidra med årlig medlemskontingent.

I området Fidjeland – Haugen – Sinnes – Tjørhom - Ousdal administrerer Sirdalsløyper SA et flott løypenett på til sammen 120 km med preparerte langrennsløyper, samt vandre og turmuligheter. Sti og løypenettet er til stor glede for lokalsamfunnet vårt som består av 2100 hytter/leiligheter, 500 campingvogner, fastboende, samt dagsturister og andre tilreisende.

Sirdalsløyper er en samarbeidsarena for de ulike interessentene i området.

### ***Vi utvikler fellesgodene og får mer igjen for hver krone som investeres.***

En felles organisering gjør det lettere å søke om midler til investeringer i løypene og som andelseier får du muligheten til å påvirke og ta beslutninger på hvilke tiltak som skal prioriteres.

Ved å tegne andel i Sirdalsløyper SA er du med på å:

- Videreutvikle enda bedre løyper for sommer og vinteraktiviteter
- Skape et godt lokalsamfunn og bedre folkehelse
- Skape forståelse for natur- og miljøutfordringer.

Sirdal er først og fremst en «hyttekommune» og en del av næringslivet vårt består av bedrifter som hører til utenfor kommunen vår, og som pendler inn til Sirdal.

Det som binder oss sammen og gjør oss til reiselivsbedrifter, er det faktum at vi lever av mennesker på reise; turister, hyttebefolkning, yrkes-reisende, kurs- og konferansegjester.

Disse reiselivskundene etterspør helhetlige produkter, hvor overnatting, servering, transport og opplevelser ofte inngår. Verdien av en bussreise til Sirdal er avhengig av hva slags tilbud som finnes, og kundenes betalingsvillighet for en hotellseng avhenger av om det finnes skiheis, gode restauranter og et godt løypenett.

I enda større grad er verdien av de enkelte reiselivsproduktene avhengig av ikke- kommersielle natur- og kulturgoder i området.

Sti- og løypenettet vårt er en slik fellesgode, som er til glede for kundene våre og som skaper attraksjonskraft i markedet. Dersom vi ikke har en fungerende fellesgodemodell for dette og ingen vil betale for stier og løyper, vil det heller ikke bli noe tilbud til kundene.

Dermed svekkes attraksjonskraften i markedet, noe alle i Sirdal taper på – ikke bare de kommersielle bedriftene, også hytteeiere, lokalbefolkning, grunneiere og kommunen.

Det er ofte en sterk sammenheng mellom et godt sted å bo og et godt sted å besøke. På de mest vellykkede reismål i Norge har det vært en økende erkjennelse av at det en kaller kunderettede fellesgoder også er viktig for et godt lokalsamfunn. Det betyr at reiselivet, lokalbefolkning og kommunen ofte har felles interesse i at goder blir produsert.

Vi står også overfor store utfordringer i Norge knyttet til livsstil. Vi er for lite i aktivitet, og stressende og usunn livsstil gir mange mennesker psykiske problemer. Friluftslivet gir en unik kombinasjon av

fysisk aktivitet, naturopplevelser, ro, stillhet og gode sosiale arenaer slik at hele menneskets helse og trivsel fremmes.

Sett i lys av et folkehelseperspektiv har det vært viktig for oss å få på plass en langsiktig modell for fellesgodefinansiering i Sirdal. Sirdal er i dag er en arena hvor store areal blir benyttet til friluftslivsaktiviteter.

Fellesgoder er normalt kjennetegnet ved et gratispassasjerproblem. Problemet går ut på at når en oppgave er utført – et gode er produsert – er det umulig å ekskludere noen fra å bruke det. Dermed mangler fellesgodets interessenter insentiver til å finansiere godet.

Vi ser det som veldig viktig å gi rom for hytteboerne/deltidsinnbyggere slik at de kan ta større del i lokalsamfunnet og utviklingen. Mange av disse sitter på kompetanse, nettverk og ressurser som vil være viktig for å lykkes med en fellesgodemodell for Sirdal.

**Vi har med denne måten å organisere oss på skapt en felles møteplass/arena for samarbeid mellom ALLE aktørene hvor vi kan jobbe sammen mot felles mål.**



*Bilde fra stiftelsesmøte avholdt på Kvæven Infosenter 17.08.16.*

**Bak fra venstre:** Tor Sigve Vik (grunneier, Sirdalsferie AS og Sinneshyttå AS), Thor Håkon Føreland (ASI Gruppen AS), Einar Nasset (grunneier og Nasset Eiendom Sirdal AS), Tore Inge Tjørhom (grunneier), Åsleik Rannestad (Sameiet Kvæven Fjellheim), May Britt Lilletvedt (Fåråsen Hytteforening), Jøren Ola Ousdal (grunneier), Roy Hegre (Tømmermester Roy Hegre AS), Geirmund Åreskjold (Sinneslia Vel), Inge Andreassen (Solhytten Eiendom AS), Anita Haugen (grunneier). **Foran fra venstre:** Siri Fidjeland (grunneier), Johan Eiane (Sageneset Feriesenter og Sirdalsferie AS), Laila Helleberg (grunneier, Soleiknuten Eiendom AS og I-Huset AS), Anders Tjørhom (grunneier).

## Andelseiere i Sirdalsløyper

Pr. 31.12.16 har selskapet 36 andelseiere som har kjøpt 99 andeler à kr. 5.000,-:

Andeler	Kategori	Navn
20	Utbygger	Sinneshyttå AS
2	Grunneier	Laila Helleberg
2	Grunneier	Tor Sigve Vik
1	Næringsliv	I-Huset AS
5	Velforening	Furåsen Hytteforening
2	Næringsliv	Sageneset Feriesenter
7	Grunneier	Siri Fidjeland
1	Idrettslag	Stavanger Skiklubb
1	Grunneier	Tore Inge Tjørhom
1	Grunneier	Einar Nettet
1	Utbygger	Nettet Eiendom Sirdal AS
1	Utbygger	Soleiknuten Eiendom AS
2	Næringsliv	Sirdalsferie AS
20	Utbygger	Solhytten Eiendom AS
1	Grunneier	Berit Ådneram
1	Grunneier	Aslak Haugen
1	Grunneier	Anders Tjørhom
1	Grunneier	Jøren Ola Ousdal
1	Velforening	Tjørhomfjellet Vel
3	Velforening	Sinneslia Velforening
1	Næringsliv	Tømmermester Roy Hegre
1	Grunneier	Terje Sinnes
1	Grunneier	Åse Bente Sinnes
2	Velforening	Åsen Hytteforening
3	Velforening	Sameiet Kvæven Fjellheim
1	Grunneier	Ousdal Grunneierlag
2	Grunneier	Anita Haugen
1	Utbygger	ASI Gruppen AS
1	Grunneier	Knut Sinnes
1	Næringsliv	Haugen AS
3	Velforening	Smådalsåsen Vel
1	Næringsliv	Skiopplevelser
1	Velforening	Kvernbakken Hytteforening
1	Grunneier	John C. Sinnes
1	Velforening	Berli Vel og Veglag
4	Velforening	Velforeningen Solheim Fjellgrend
<b>99</b>		

## Organisering

Styret i Sirdalsløyper SA består av representant valgt blant andelseierne i selskapet og følgende styre ble valgt på stiftelsesmøte:

Representerer	Styremedlem	År	Personlig Varamedlem	År
	Laila Helleberg, leder	1	Svein Enok Paulsen	2
Velforening	May Britt Lilletvedt	2	Frank Skjæveland	2
Velforening	Geir Frode Skjæveland	2	Hege Solberg	2
Grunneier	Siri Fidjeland	2	Jøren Ola Ousdal	2
Grunneier	Tor Inge Tjørhom	2	Anita Haugen	2
Turistnæring	Johan Eiane	2	Ørjan Ravndal	2
Sirdalsferie AS	Tor Sigve Vik	2	Eirik Alexander Petersen	2
Idrettslag	Gunnar Eiterjord	2	Sverre Serck-Hanssen	2
Utbygger	Einar Nettet	2	Thor Håkon Føreland	2
Utbygger	Inge Andreassen	2	Njål Østerhus	2
<b>Valgkomite:</b>				
Velforening	Geirmund Åreskjold	2		
Grunneier	Berit Ådneram	2		
Næringsliv	Tor Sigve Vik	2		

Styret har hatt 2 styremøter i 2016

## Administrasjon



Daglig leder er Laila Helleberg, som har vært innleid til stillingen fra I-Huset AS på et engasjement fra. 01. september 2016.



Siri Fidjeland har ansvar for kommunikasjon med løypekjørere og informasjon til turistinformasjon og brukerne på Facebook.

Sirdalsløyper SA har fast kontor plass på Kvæven Infosenter, sammen med Turistinformasjonen og Sirdalsferie AS.

## Løypekjørere

Sirdalsferie AS inngikk i 2015 avtale om løypekjøring for perioden 01. november 2015 – 30. oktober 2018. Fra 01. november 2016 ble følgende avtaler transportert til Sirdalsløyper SA.

<b>Entreprenør</b>	<b>Totalramme pr. år</b>
Haugen AS	1.090.400
Geir Magne Hadland	520.000
Ålsheia Skisenter AS	83.400
<b>I tillegg har vi for 2016/2017</b>	
Johnny Vik	52.800
<b>Totalkostnad løypekjøring</b>	<b>1.746.600</b>

**Haugen AS, har ansvar for:** Falkedalsløypa, Farskvæv, Fidjelandsvatnet, Finnstølløypa, Haugen – Neset, Hønedalen, Hønetjødn, Instestølløypa, Jogle dalen, Nasedalen, Sesilåmitrasèen, Degløypa, Forsbergløypa, Fåråsen, Haugen – Kvæven, Langetjødn – Sinnes Skule

**Geir Magen Hadland har ansvar for:** Tjørhom – Nettet, Tjørhom – Flesebekk – Donsen – Kvinen, Fiskebudalen

**Ålsheia Skisenter AS har ansvar for:** Storeknut, Ålsheia – Tjørhomfjellet

**Johnny Vik har ansvar for:** Sinnesvatnet - Svartevatnet



## 7 millioner de neste 5 årene til friluftslivet

Sira-Kvina kraftselskap har gjennom en frivillig avtale med Sirdal kommune forpliktet seg til å bruke 7 millioner kroner de neste fem årene på friluftslivstiltak. Dette er kompensasjon for at vassdragsreguleringen har redusert mulighetene for utøving av friluftslivet i kommunen.

Følgende tiltak ble i 2017 prioritert for vårt område:

- Bro over Nassetfossen
- Rekkverk over bro ved Tjørhomvatnet

## Prosjekter

### Bro over Nassetfossen

Sirdal kommune har vedtatt å søke om spillemidler og stå som byggherre, eier og drifter av bro over Nassetfossen innenfor en kostnadsramme på kr. 3.000.000,-. Rådmannen melder at avtaler med grunneiere planlegges inngått innen 1. mai 2017 og at Sirdal kommune jobber for å få broa klar i løpet av 2017, slik ordføreren har lovet.

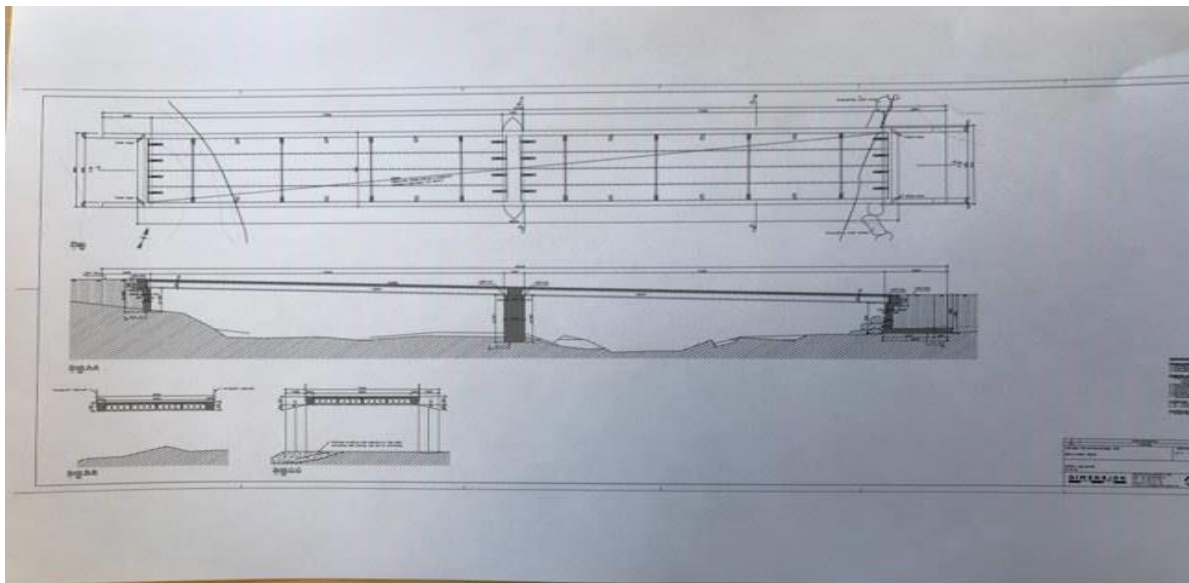

### Drenering og utbedringer av løypene våre

Sirdal kommune bevilget kr. 200.000 fra løypefondet til dreneringsarbeid og utbedringer av løypene våre. Vi har brukt 141.879,- av disse høsten 2016 til følgende tiltak:

Rensket for busker, trær, steiner og drenert

- Sesilåmitrasèen ved bom Hønedalen
- Kvæven – Haugen bro
- Forsbergløype ved Stølstjønn/Bobbanen
- Nasedalen
- Hønetjødn
- Finnstølløypa - Urdalsskaret



## Skilting

Sirdalsferie AS fikk i 2016 finansiering til et turskiltprosjekt gjennom Gjensidigestiftelsen og løypefondet i Sirdal kommune, for å oppgradere hele løypenettet vårt med nye skilt etter nasjonal standard. Sirdalsløyper SA har hatt ett samarbeidet med Sirdalsferie AS om dette prosjektet.

Prosjektet er finansiert slik:

Sirdal kommune, løypefondet	kr. 136.435,-
Turskiltprosjektet (Gjensidigestiftelsen og VAF)	kr. 76.000,-

## Synliggjøring

Lister Friluftsråd - <http://listerfriluft.no/friluftaktiviteter/sirdal/>

- Oversikt over friluftslivsaktiviteter i Sirdal

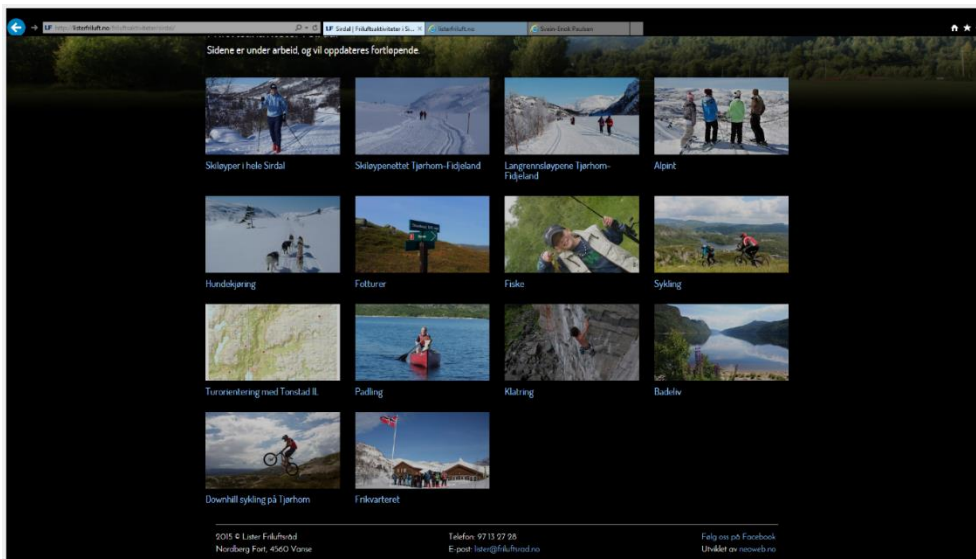

Facebook «Sirdalsløyper» - <https://www.facebook.com/sirdalsloyper/>

- Siste nytt fra Sirdalsløyper

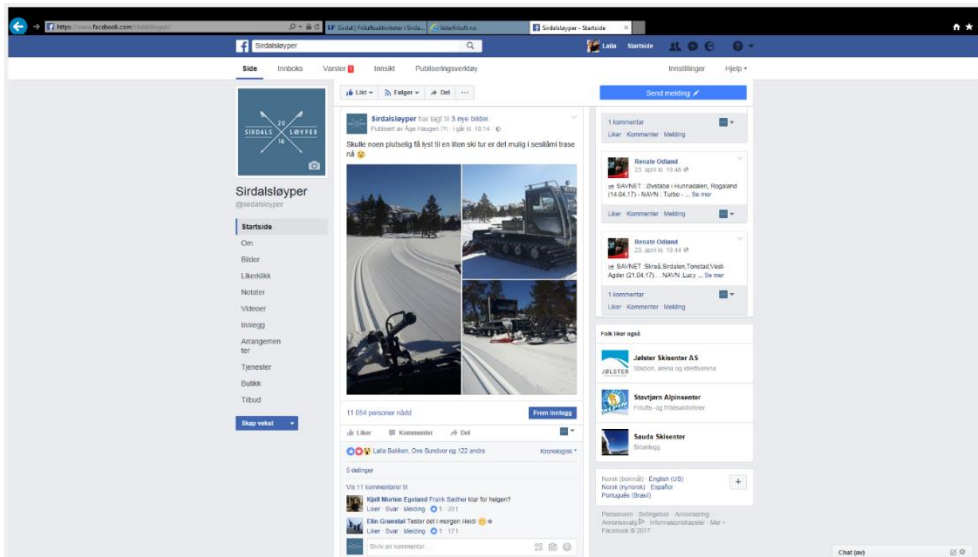

Skisporet.no:

- Live løypepreparering med GPS direkte fra tråkkemaskinene
- Skisporet har egen app for mobil

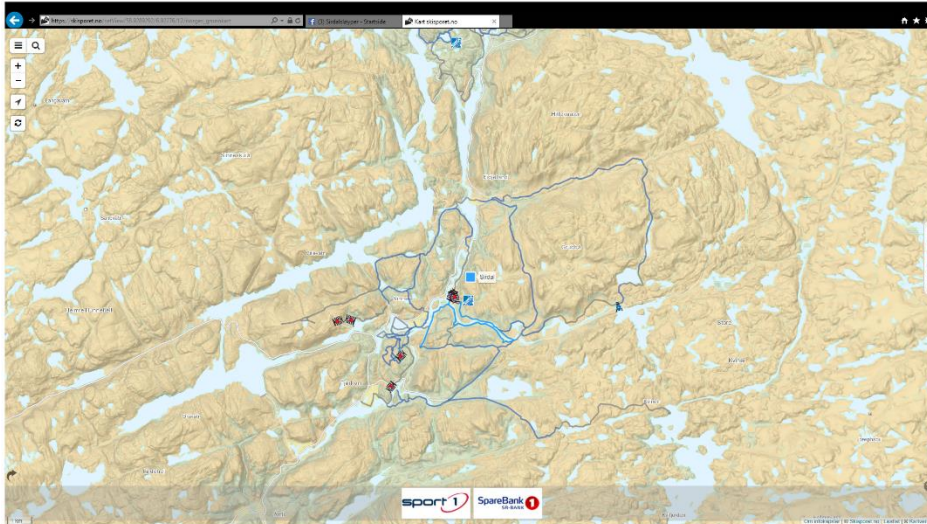

Sirdalsferie/Turistinformasjon - <http://www.sirdal.no/>

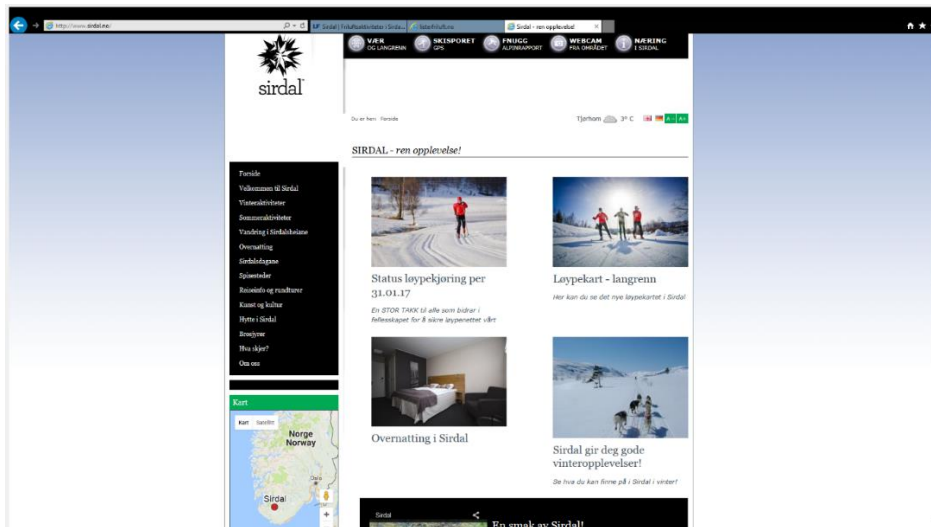

## Økonomi

Både inntekter og kostnader med løypekjøring som er kommet i 2016 er flyttet til regnskap 2017.

Dette er gjort for å få en vintersesong på samme regnskapsår. Samtidig som vi oppnår at regnskap på en bedre måte kan brukes som et styringsverktøy og til å sammenligne de ulike sesongene.

Resultatregnskap:

<b>Driftsinntekter</b>	<b>Regnskap 2016</b>	<b>Budsjett 2016</b>
Medlemskontingent	210.549,60	158.900,00
Tilskudd Sirdal kommune, etablering	100.000,00	100.000,00
Tilskudd utbedringer av løypene	141.879,00	200.000,00
<b>Sum driftsinntekter</b>	<b>+ 452.428,60</b>	<b>458.900,00</b>
<b>Driftskostnader</b>		
Utbedringer av løypene	141.879,00	200.000,00
Lønnskostnader/Innleid personell	119.031,36	100.000,00
Husleie	12.848,00	14.000,00
Focus Net/Datakostnader	20.033,40	10.000,00
Andre kostnader	34.819,49	12.000,00
<b>Sum driftskostnader</b>	<b>- 328.611,25</b>	<b>336.000,00</b>
Renteinntekter	188,00	
<b>Årsoverskudd</b>	<b>+ 124.005,35</b>	<b>122.900,00</b>

Balanse:

<b>EIENDELER</b>	<b>2016</b>
Kundefordringer 1)	655.442,00
Andre fordringer 2)	112.499,00
Bankinnskudd	1.209.102,00
<b>Sum eiendeler</b>	<b>1.977.043,00</b>
<b>EGENKAPITAL OG GJELD</b>	
Andelskapital 3)	495.000,00
Opptjent egenkapital 4)	124.005,35
<b>Sum egenkapital</b>	<b>619.005,00</b>
Leverandørgjeld 5)	379.071,00
Skyldig offentlige avgifter	24.023,00
Annen kortsiktig gjeld 6)	954.944,00
<b>Sum gjeld</b>	<b>1.358.038,00</b>
<b>Sum egenkapital og gjeld</b>	<b>1.977.043,00</b>

- 1) Hvorav tilskudd Sirdal kommune utgjør 471.875,- til løypekjøring og 141.879,- til utbedring av løyper.
- 2) Forskuddsbetalt løypekjøring
- 3) 36 andelseiere har kjøpt 99 andeler à kr. 5.000,- = 495.000 i andelskapital
- 4) Årets overskudd
- 5) Løypekjøring og innleid personell
- 6) Løypebidrag innbetalt i 2016 overført 2017

## Handlingsplan 2017

Sirdal kommune har bevilget kr. 600.000 fra løypefondet til utbedringer av løpene våre til følgende tiltak:

Tiltak	Kostnad
Drenering - Flesebekk – Kalveløa	30.000
Forsbergløypa – Svåbergtjøndn – Valevatn nye rør og rydding med gravemaskin	50.000
Forsbergløypa – Langedalen - utbedringer	50.000
Rydde Furåsen – Tjørhom – Smaldalen	30.000
Rydde kvister ved Sinnesvatnet, og legge rør i enden av parkeringsplass	20.000
Bolte 40 mm rør Haugevatn – Litle Haugevatn	15.000
Haugefjedi – Nettetdalen – graving – skyting og endre midlertidig bro	100.000
Fiskebudalen – Ny bro og rekkverk	200.000
Langetjøndn – Sinnes skule – omlegging av løype	50.000
Tjørhomfjellet - Ålsheia – utvidelse av løype	50.000
<b>SUM</b>	<b>600.000</b>

I tillegg har vi 58.000,- som ikke er brukt av tilskudd fra løypefondet gitt i 2016.

Arbeid med tur- og vandreløyper på sommeren prioriteres ikke da det mangler ressurser til dette.

## Budsjett 2017

<b>Driftsinntekter</b>	<b>Budsjett 2017</b>
Medlemskontingent	250.000
Frivillig løypebidrag	1.100.000
Tilskudd Sirdal kommune, løypekjøring	755.000
Tilskudd Sirdal kommune, utbedringer av løypene	650.000
Tilskudd Sirdal kommune, skilting	26.500
Sponsorinntekter	62.500
Inntekter nye løypekart	50.000
Andre inntekter	6.000
<b>Sum driftsinntekter</b>	<b>2.900.000</b>
<b>Driftskostnader</b>	
Løypekjøring	1.746.500
Utbedringer av løypene	650.000
Merking og skilting	26.500
Nye løypekart	50.000
Husleie	39.000
Leie av GPS	38.000
Innleid personell/regnskapshonorar	300.000
Kontorkostander	50.000
<b>Sum driftskostnader</b>	<b>2.900.000</b>
<b>Årsresultat</b>	<b>0</b>

### VEDTEKTER

for

### Sirdalsløyper SA

#### § 1

##### **Foretaket**

Sirdalsløyper SA, er et samvirkeforetak med begrenset deltakeransvar.

Medlemmer i foretaket kan være:

- Foretak med hele eller deler av sin virksomhet innen turistnæringen i Sirdal
- Grunneiere og grunneierlag
- Utbyggere
- Sirdal kommune
- Velforeninger, veilag og tilsvarende organisasjoner for hytteeiere
- Idrettslag, friluftsgeselskaper og tilsvarende organisasjoner

Medlemskap kan bare tildeles de som har tilknytning til området Fidjeland – Ousdal, og som kan få sine interesser ivaretatt av foretaket.

Definisjoner:

Område Fidjeland – Ousdal: Gnr. 3,5,6,7,8,9,10,11,13,19,20 og 21.

Grunneiere: Eiere av eiendommer over 50 daa

Velforeninger og veilag: Velforeninger og veilag som er registrert i Brønnøysundregistrene.

#### § 2

##### **Foretakets forretningskontor**

Foretaket har sitt forretningskontor i Sirdal kommune.

#### § 3

##### **Formål**

- Foretaket har ikke erverv til formål.
- Foretaket skal ivareta medlemmenes og allmenhetens interesser ved å:
  - vedlikeholde og utvikle fellesgoder som langrennsløyper, stier, tur- og sykkelveier, samt å eie og drive anlegg til bruk for rekreasjon, idretts- og fritidsaktiviteter i området. Dette omfatter også informasjonstiltak som skilting, utarbeiding av kart mv.



- legge til rette for å utvikle et godt aktivitetstilbud.
- samarbeide med tilstøtende områder og aktører når dette er nødvendig eller hensiktsmessig.
- være høringsinstans i offentlig saksbehandling som har med Fidjeland – Ousdal -området å gjøre.

#### **§ 4**

##### **Medlemskap og medlemskontingent**

Nye medlemmer tas opp etter skriftlig søknad. Medlemskap forutsetter kjøp av en medlemsandel pålydende kr. 5.000,-. Foretak og virksomheter med samme eierskap kan kjøpe flere andeler, men kan maksimalt representere 15 % av stemmene på årsmøtet. En sammenslutning har samme eierskap hvis samme eier direkte eller indirekte innehar mer enn 50 % av stemmene i sammenslutningen.

Alle medlemmene skal betale en årlig medlemskontingent som fastsettes av årsmøtet. Årsmøte kan fastsette at medlemskontingenten skal være forskjellig for de ulike grupper av medlemmer. Ved utmelding skal kontingenten betales fullt ut i utmeldingsåret.

Dersom et medlem ikke betaler medlemskontingent to år på rad, kan styret ekskludere vedkommende fra foretaket etter reglene i samvirkeoven § 23 og vedtektene § 14.

#### **§ 5**

##### **Andelskapital**

Hvert medlem skal tegne minst én andel på kr 5.000,-. Styret fører protokoll over medlemmer og andeler etter samvirkeoven § 18.

Andelene skal ikke forrentes.

#### **§ 6**

##### **Anvendelse av årsoverskudd**

Årsoverskudd skal i sin helhet benyttes til foretakets videre virksomhet. Årsoverskudd kan ikke deles ut til medlemmene som etterbetaling eller på annen måte.

#### **§ 7**

##### **Medlemmenes rettigheter og plikter**

Medlemmene har rett og plikt til å ta imot tillitsverv. Medlemmene plikter å følge vedtektene, beslutninger av foretakets organer og retningslinjer for driften av foretaket.

## § 8

### Foretakets organer og myndighetsområder

#### 1. Styre

Foretaket ledes av et styre. Foretakets firma tegnes av styremedlemmene i fellesskap eller av lederen og ytterligere ett styremedlem. Årsmøtet velger styremedlemmene blant foretakets medlemmer. Styret skal bestå av én leder og minimum 5 og maksimum 9 styremedlemmer med personlige varamedlemmer.

Styret skal settes sammen på følgende måte:

- To styremedlemmer fra turistnæringen i Fidjeland - Ousdal-området, hvorav 1 representant fra Sirdalsferie AS.
- To styremedlemmer fra grunneierlagene og grunneierne.
- To styremedlemmer fra utbyggerselskapene.
- To styremedlemmer fra velforeninger, veilag eller tilsvarende (hytteeiere)
- Ett styremedlem fra Sirdal kommune.
- Ett styremedlem fra idrettslag, friluftsforslag eller tilsvarende

I den utstrekning det ikke er medlemmer fra en eller flere av de nevnte grupperingene i foretaket, skal årsmøtet ta stilling til om antall styremedlemmer skal reduseres eller om de aktuelle styreplassene skal fordeles på de øvrige grupperingene.

Styrets leder velges særskilt og har dobbeltstemme ved stemmelikhet.

Valgperioden er ett år for styreleder og to år for styremedlemmer, samt personlige varamedlemmer.

Styret har ansvar for forvaltningen av foretaket, og skal sørge for en forsvarlig organisering av virksomheten. Styret forbereder årsmøtet og forbereder andre medlemsmøter etter behov. Styret fører protokoll fra sine møter, jf. samvirkeoven § 91.

Det skal velges en valgkomité bestående av 3 medlemmer. Valgkomitèen velges for 2 år.

Styret kan meddele prokura.

#### 2. Årsmøte

Årsmøtet er foretakets øverste myndighet. Årsmøtet finner sted senest i juni. Forslag til årsmøtet må foreligge 4 uker før årsmøtet, og papirene til årsmøtet skal foreligge innen to uker før årsmøtet; se likevel samvirkeoven § 47.

Avgjørelser på årsmøtet treffes med alminnelig flertall blant de avgitte stemmene, med mindre noe annet følger av vedtektene eller samvirkeoven.

Hvert medlem har kun én stemme selv om vedkommende har flere andeler. Det er anledning til å møte med inntil én fullmakt og stemme for denne. Det må i tilfelle foreligge datert og underskrevet fullmakt som bare gjelder for dette årsmøtet.

Hver medlemstype etter § 1 andre ledd kan stemme for maksimalt 30 % av stemmene, og medlemmer med samme eierskap etter § 4 første ledd kan stemme for maksimalt 15 % av stemmene.

Årsmøtet skal behandle følgende saker:

- a) Godkjenning av innkalling og dagsorden.
- b) Valg av møteleder, referent og to medlemmer til å underskrive protokollen.
- c) Styrets årsberetning.
- d) Regnskap og budsjett.
- e) Fastsetting av arbeidsplan for kommende år.
- f) Fastsettelse av medlemskontingent
- g) Andre innkomne saker.
- h) Valg av styremedlemmer, varamedlemmer og valgkomité.
- i) Valg av styreleder.
- j) Andre valg ifølge instruks m.m.

### 3. Ekstraordinært årsmøte

Når minst 1/10 av medlemmene eller styret krever det, skal det innkalles til ekstraordinært årsmøte. Årsmøtet skal innkalles med minst 10 dagers frist. Innkallingen skal inneholde sakspapirer til de saker som ønskes behandlet.

## § 9

### Daglig ledelse

Styret kan tilsette daglig leder eller leie denne tjenesten av andre. Vedkommende skal forestå den daglige ledelsen innenfor de retningslinjer og pålegg som styret gir.

Ved leie av denne tjenesten skal Sirdalsferie AS ha førsteprioritet, dersom selskapet har ressurser og kompetanse tilgjengelig, samt kan tilby markedsmessige betingelser.

## § 10

### Overdragelse av medlemskap og andeler

Medlemskap og tilhørende andeler kan ikke omsettes, pantsettes eller tas utlegg i.

Medlemskap og tilhørende andeler som ligger til fast eiendom, kan likevel overdras sammen med den faste eiendommen.

## § 11

### Utmelding

Et medlem kan si opp sitt medlemskap med 3 måneders skriftlig varsel.

Ved opphør av medlemskap skal andelene ikke tilbakebetales.

## § 12.

### Finansiering

Driften av foretaket finansieres slik:

- Innbetaling av medlemsandeler
- Medlemskontingent
- Årlig frivillig bidrag fra fritidsboere, fastboende, dagsturister og næringsliv til fellestiltak
- Forvaltning av midler fra utbyggingsavtaler i samråd med Sirdal kommune
- Gaver, sponsormidler o.l.
- Tilskudd fra offentlige instanser

## § 13.

### Vedtektsendring

Forslag til vedtektsendringer må, for å kunne behandles av årsmøtet, være nevnt i innkallingen. Vedtektsendringer krever minst 2/3 flertall av avgitte stemmer med mindre samvirkeoven stiller strengere flertallskrav.

Bestemmelsene i vedtektene § 3, § 8 (2) første kulepunkt og § 9 kan bare endres med tilslutning fra 4/5 flertall av avgitte stemmer.

Bestemmelsene i vedtektene § 6, § 11 andre ledd og § 16 (2) kan bare endres med tilslutning fra alle avgitte stemmer.

## § 14.

### Sanksjoner

Styret kan ved skriftlig påbud ekskludere et medlem dersom vedkommende krenket foretaket ved vesentlig mislighold, eller når tungtveiende grunner for øvrig tilsier ekskludering, jf. samvirkeoven § 23.

Ekskludering fritar ikke for plikten til å betale medlemskontingent det året ekskluderingen finner sted.

## § 15.

### Revisjon og regnskapsføring

Det skal føres regnskap for foretaket i henhold til regnskapslovens bestemmelser.

Regnskapet skal revideres av registrert revisor dersom foretaket er revisjonspliktig etter revisorloven.

## § 16.

### Oppløsning av foretaket

Forslag om oppløsning av foretaket må fremsettes minst én måned før innkalling til årsmøtet. Vedtak om oppløsning av foretaket krever minst 4/5 flertall på ordinært årsmøte, med minst 2/3 av medlemmene til stede. Møter det færre, må forslaget opp på ekstraordinært årsmøte. Forslaget kan da vedtas med 4/5 flertall selv om det er færre enn 2/3 av medlemmene til stede.

Ved oppløsning av foretaket skal alle foretakets forpliktelser betales. Deretter skal foretakets midler anvendes til friluftsførmål i Sirdal kommune.

**Vedtatt på stiftingsmøte dato: 17.08.2016**

### **Styrets underskrifter til årsmeldingen 2016:**

\_\_\_\_\_  
Laila Helleberg  
Styreleder/Daglig leder

\_\_\_\_\_  
May Britt Lilletvedt

\_\_\_\_\_  
Geir Frode Skjæveland

\_\_\_\_\_  
Siri Fidjeland

\_\_\_\_\_  
Tore Inge Tjørhom

\_\_\_\_\_  
Johan Eiane

\_\_\_\_\_  
Tor Sigve Vik

\_\_\_\_\_  
Gunnar Odd Eiterjord

\_\_\_\_\_  
Einar Nesset

\_\_\_\_\_  
Inge Andreassen