

# ÅRSMELDING SIRDALS LØYPER SA



Foto: Martine Hadland

## Innhold

Styreleder har ordet.....	2
Fakta om skisesongen 2019/2020.....	3
Om Sirdalsløyper SA.....	5
Andelseiere i Sirdalsløyper.....	7
Organisering.....	8
Administrasjon.....	9
Løypekjørere.....	11
Prosjekter.....	12
Merking og skilting av sommerløyper.....	12
Drenering og utbedring av løypene våre.....	13
Nye løyper.....	14
Synliggjøring.....	15
Økonomi.....	18
Resultatregnskap.....	18
Handlingsplan 2021.....	20
Revidert budsjett 2021.....	21
Budsjett 2022.....	22
Vedtakter.....	23

## Styreleder har ordet

### Året 2019/2020 (juni-juni)

Sommeren 2019 var en fantastisk sommer med mye godt vær, og turstiene i Sirdal ble godt brukt. I 2019 var det registrert hele 2.000 overnattingsdøgn ved Kvinen, og mange tok også turen til Hilleknuten. I løpet av sommeren fikk vi utbedret løypenettet i Finnstølløypa og Tjørhom-Neset.

Det ble søkt om midler til merking av sommerstier. Søknaden ble innvilget og det har i påfølgende år blitt merket flere stier, bl.a. Hilleknuten.

Det ble en laber start på skisesongen 2020 med mye dårlig vær. Heldigvis kom det noe snø til vinterferien, og til tross for varierende værforhold fikk de fleste seg noen skiturer fra midten av februar til midten av mars.

12. mars stengte Norge ned på grunn av Covid-19. Samme helg kom det godt med snø og påfølgende uke kom også finværet. Dessverre kom det forbud mot å kjøre skispor. Etter en god måned uten skispor åpnet Norge opp igjen, og vi kunne endelig begynne å kjøre spor igjen. Vi fikk en fantastisk slutt på sesongen, da snøen ble liggende til langt uti juni. Siste løypekjøring for sesongen ble kjørt den 4 mai.

Et godt løypenett er viktig både for kommunen, innbyggere, hytteeiere og næringslivet med reiselivet i spissen. En stor takk til dere som bidrar økonomisk slik at vi kan gjøre jobben vår. I fjor var et spesielt år også når det gjaldt løypebidrag. I 2021 ser vi allerede en positiv utvikling, og håper at den vil fortsette for å opprettholde en bærekraftig drift av løypenettet, samt utbedringer og vedlikehold av tur- og sykkelstier.

Til slutt en ekstra takk til våre fantastiske løypekjørere som gjør en enorm innsats. De er tidlig ute hver dag og kjører spor så langt det lar seg gjøre, og ikke minst takk for alle hyggelige tilbakemeldinger. Vi ønsker å ha kvalitet på løypenettet og er også takknemlig for alle innspill.

Styrets leder

Stine Haugland

## Fakta om skisesongen 2019/2020

Sesongen 2019-2020 starta så fort det blei litt kvitt 15. november, då var løypekjørar ute med scooter og matte i Hønedalen. Fortsatte med scooter og matte 19. november mellom Haugen og Deg. Heilt i starten var dette mest grusskiforhold, men mange setter stor pris på dei fyrste turane på snø for sesongen.

I løpet av desember kom det litt meir snø, så fleire løyper blei oppkøyr. Andre juledag blei det køyrd både i Finnstølløypa og Forsberg, men så kom mildværet igjen. Dette førte til ein del isete forhold rundt årsskiftet. I desember og januar, var det i hovudsak i Hønedalen, Sesilåmitrasèen, Nettet-Deg og Flesebekk til Donsen me hadde løyper.

I starten av februar kom det stadig meir snø, og dei fleste løypene blei køyrd. B-løypene blei klargjort 7 februar. Til Kvine var løypekjørar inne med scooter 8. februar. Frå og med 15. februar ba Statens naturoppsyn oss om å stanse køyringa til Kvine grunna villreinsituasjonen, for at disse dyra måtte få ro og fred. Dette betydde at det ikkje blei køyrd lenger enn Sandtjødnbakkane etter dette, og heller ikkje over Onghedlervatnet.

Vinterferien starta med regn og fortsatte med ein god del vind og snø resten av veka. Frå dette tidspunktet blei løypene køyrte som vanleg framover. Gleda var stor 12.mars då det kom 40 cm med nysnø og løypekøyrarane var rundt i løypenettet. Skuffelsen var desto større då kommunen ringte på formiddagen og gav beskjed om at det blei innført forbod mot oppkøyring av skiløyper i Sirdal kommune.

Store snømengder gav mulighet for å køyre løyper lenge vinteren 2020, så då kommunen tillot løypekøyring att frå 17 april. blei det folksomt i løypene. Denne annleis-sesongen, på så mange måtar, blei ikkje avslutta før 4 mai.

Nr.	Navn	Start	Slutt	Kommentarer
1	Tjørhom – Nesset	13.02.20	26.04.20	
2	Tjørhom – Flesebekk	13.02.20	26.04.20	
3	Flesebekk – Donsen	12.12.19	04.05.20	
4	Donsen – Kvinen	08.02.20	15.02.20	Villreinsituasjon
5	Fiskebudalen	13.02.20	26.04.20	
6	Nesedalen	07.02.20	26.04.20	
7	Farskvæv	05.02.20	26.04.20	
8	Haugen – Neset	12.12.19	26.04.20	
9	Fåråsen Lett	11.01.20	26.04.20	
10	Fåråsen Middels	11.01.20	26.04.20	
11	Nessetfossen	14.12.19	26.04.20	
12	Sinnesvatnet – Svartevatn			Ikkje i løypenettet
13	Langetjønn – Sinnes Skule	15.01.20	26.04.20	Første gang 16.12.19, men kom mildvær
14	Forsbergløypa	15.01.20	26.04.20	Første gang 16.12.19, men kom mildvær
15	Storeknutløypa	07.02.20	04.05.20	
16	Haugen – Kvæven	12.12.19	26.04.20	Matte 19 nov.
17	Degløypa	15.01.20	26.04.20	Første gang 16.12.19, men kom mildvær
18	Fidjelandsvatnet			
19	Sesilåmitrasèen	14.12.19	04.05.20	
20	Hønedalen	29.11.19	26.04.20	Matte og scooter 15.11.19
21	Hønetjødn	11.01.20	26.04.20	
22	Finnstølløypa	11.01.20	26.04.20	Ble planert 29. desember, for lite snø for mer. Aldri så tidlig tidligere!
23	Jogledalen	07.02.20	19.04.20	
24	Falkedalsløypa	-	-	Løypeforbud i påsken
25	Instestølløypa	07.02.20	26.04.20	
26	Ognhedlar – Kvinen			Ikkje kjørt, villreinsituasjonen

## Om Sirdalsløyper SA

Sirdalsløyper SA ble stiftet 17.08.16 og er et selskap med allmennyttig formål som skal vedlikeholde og utvikle sommer- vinter- og sykkelløyper i området Fidjeland – Ousdal.

Selskapet har 36 andelseiere pr. 31.12.20. Det har ikke kommet nye medlemmer eller utmeldinger i år. Disse har til sammen tegnet seg for 112 andeler i selskapet. I tillegg har andelseierne forpliktet seg til å bidra med årlig medlemskontingent som for 2020 utgjør NOK 310 700,-.

Sirdalsløyper SA har fast kontorplass på Kvæven Infosenter, sammen med Turistinformasjonen og Sirdalsferie AS.

I området Fidjeland – Haugen – Sinnes – Tjørhom – Ousdal administrerer Sirdalsløyper SA et flott løypenett på til sammen 120 km med preparerte langrennsløyper, samt vandre og turmuligheter. Sti og løypenettet er til stor glede for lokalsamfunnet vårt som består av 4000 hytter/leiligheter, 600 campingvogner, fastboende, samt dagsturister og andre tilreisende. Sirdalsløyper er en samarbeidsarena for de ulike interessentene i området.

### Vi utvikler fellesgodene og får mer igjen for hver krone som investeres.

En felles organisering gjør det lettere å søke om midler til investeringer i løypene og som andelseier får du muligheten til å påvirke og ta beslutninger på hvilke tiltak som skal prioriteres.

Ved å tegne andel i Sirdalsløyper SA er du med på å:

- Videreutvikle enda bedre løyper for sommer og vinteraktiviteter
- Skape et godt lokalsamfunn og bedre folkehelse
- Skape forståelse for natur- og miljøutfordringer.

Sirdal er først og fremst en «hyttekommune» og en del av næringslivet vårt består av bedrifter som hører til utenfor kommunen vår, og som pendler inn til Sirdal.

Det som binder oss sammen og gjør oss til reiselivsbedrifter, er det faktum at vi lever av mennesker på reise; turister, hyttebefolkning, yrkes-reisende, kurs- og konferansegjester.

Disse reiselivskundene etterspør helhetlige produkter, hvor overnatting, servering, transport og opplevelser ofte inngår. Verdien av en bussreise til Sirdal er avhengig av hva slags tilbud som finnes, og kundenes betalingsvillighet for en hotellseng avhenger av om det finnes skiheis, gode restauranter og et godt løypenett.

I enda større grad er verdien av de enkelte reiselivsproduktene avhengig av ikke- kommersielle natur- og kulturgoder i området.

Sti- og løypenettet vårt er en slik fellesgode, som er til glede for kundene våre og som skaper attraksjonskraft i markedet. Dersom vi ikke har en fungerende fellesgodemodell for dette og ingen vil betale for stier og løyper, vil det heller ikke bli noe tilbud til kundene.

Dermed svekkes attraksjonskraften i markedet, noe alle i Sirdal taper på – ikke bare de kommersielle bedriftene, også hytteeiere, lokalbefolkning, grunneiere og kommunen.

Det er ofte en sterk sammenheng mellom et godt sted å bo og et godt sted å besøke. På de mest vellykkede reismål i Norge har det vært en økende erkjennelse av at det en kaller kunderettede

fellesgoder også er viktig for et godt lokalsamfunn. Det betyr at reiselivet, lokalbefolkning og kommunen ofte har felles interesse i at goder blir produsert.

Vi står også overfor store utfordringer i Norge knyttet til livsstil. Vi er for lite i aktivitet, og stressende og usunn livsstil gir mange mennesker psykiske problemer. Friluftslivet gir en unik kombinasjon av fysisk aktivitet, naturopplevelser, ro, stillhet og gode sosiale arenaer slik at hele menneskets helse og trivsel fremmes.

Sett i lys av et folkehelseperspektiv har det vært viktig for oss å få på plass en langsiktig modell for fellesgodefinansiering i Sirdal. Sirdal er i dag er en arena hvor store areal blir benyttet til friluftslivsaktiviteter.

Fellesgoder er normalt kjennetegnet ved et gratispassasjerproblem. Problemet går ut på at når en oppgave er utført – et gode er produsert – er det umulig å ekskludere noen fra å bruke det. Dermed mangler fellesgodets interessenter insentiver til å finansiere godet.

Vi ser det som veldig viktig å gi rom for hytteboerne/deltidsinnbyggere slik at de kan ta større del i lokalsamfunnet og utviklingen. Mange av disse sitter på kompetanse, nettverk og ressurser som vil være viktig for å lykkes med en fellesgodemodell for Sirdal.

**Vi har med denne måten å organisere oss på skapt en felles møteplass/arena for samarbeid mellom ALLE aktørene hvor vi kan jobbe sammen mot felles mål.**



## Andelseiere i Sirdalsløyper

Pr. 31.12.20 har selskapet 36 andelseiere som har kjøpt 112 andeler à kr. 5000,-:

Andeler	Kategori	Navn
20	Utbygger	Sinneshyttå AS
2	Grunneier	Laila Helleberg
2	Grunneier	Tor Sigve Vik
5	Velforening	Furåsen Hytteforening
2	Næringsliv	Sageneset Feriesenter
7	Grunneier	Siri Fidjeland
1	Idrettslag	Stavanger Skiklubb
1	Grunneier	Tore Inge Tjørhom
2	Utbygger	Soleiknuten Eiendom AS + 1 andel fra I-Huset
2	Næringsliv	Sirdalsferie AS
20	Utbygger	Solhytten Eiendom AS
1	Grunneier	Berit Ådneram
1	Grunneier	Sissel Haugen
1	Grunneier	Anders Tjørhom
1	Grunneier	Jøren Ola Ousdal
1	Velforening	Tjørhomfjellet Vel
3	Velforening	Sinneslia Velforening
1	Næringsliv	Tømmermester Roy Hegre
1	Grunneier	Terje Sinnes
1	Grunneier	Åse Bente Sinnes
2	Velforening	Åsen Hytteforening
3	Velforening	Sameiet Kvæven Fjellheim
1	Grunneier	Ousdal Grunneierlag
2	Grunneier	Anita Haugen
1	Grunneier	Knut Sinnes
1	Næringsliv	Haugen AS
3	Velforening	Smådalsåsen Vel
1	Velforening	Kvernbakken Hytteforening
1	Grunneier	John C. Sinnes
1	Velforening	Berli Vel og Veglag
4	Velforening	Velforeningen Solheim Fjellgrend
10	Velforening	Solheimsdalen Vel
1	Næringsliv	Hadland Gard AS
1	Grunneier	Geir Magne Hadland
1	Næringsliv	Modalsli Rør AS
1	Næringsliv	Ski- og SkogsOpplevelser AS, overdratt fra Skioppvelser
3		Utmeldte
<b>112</b>		



## Organisering

Styret i Sirdalsløyper SA består av representant valgt blant andelseierne i selskapet. Følgende styre ble valgt på årsmøtet 2020:

Reprenter	Styremedlem	År	Personlig Varamedlem	År
Idrettslag, friluftsjon, o.l.	Stine Haugland	1	Sverre Serck-Hanssen	2
Velforening	Svein Malde	2	Frank Skjæveland	2
Velforening	Karl Johnny Braut	1	Harald Dyngen	1
Grunneier	Siri Fidjeland	2	Jøren Ola Ousdal	2
Grunneier	Anders Tjørhom	2	Anita Haugen	2
Turistnæring	Johan Eiane	2	Ørjan Ravndal	2
Utbygger	Terje Midbrød	2	Tor Inge Larsen	2
Utbygger	Laila Helleberg	1	Tor Sigve Vik	1
<b>Valgkomite:</b>				
Velforening	Alf Sevild	1		
Grunneier	Jøren Ola Ousdal	1		
Næringsliv	Tor Sigve Vik	2		

Styret har hatt 3 styremøter i 2020. Grunnet Covid-19 utgikk styremøte i mars dette året.

## Administrasjon



Julie Olsen har vært ansatt som daglig leder fra 15. august 2018 til 1. januar 2020 i en 50 % stilling. Hun har en Bachelorgrad i Friluftsliv fra Høyskolen på Vestlandet, Sogndal.

### **Arbeidsoppgaver:**

Økonomi og administrasjon, høringsuttalelser og dialog med Sirdal kommune, avtaler og oppfølging løypekjørere, grunneieravtaler, dialog med utbyggere, prosjektarbeid investeringer i løypene, merking og skilting, drift og vedlikehold, løypekart.



Siri Fidjeland har ansvar for kommunikasjon med løypekjørere og informasjon til turistinformasjon og brukerne på Facebook.

## Løypekjørere

Fra november 2018-2021 har Sirdalsløyper følgende avtaler med entreprenørene.

Entreprenør	Totalramme pr. år
Haugen AS	1.404.100
Geir Magne Hadland	561.300
<b>Totalkostnad løypekjøring</b>	<b>1 965 400</b>

### Haugen AS har ansvar for:

Falkedalsløypa, Farskvæv, Fidjelandsvatnet, Finnstølløypa, Haugen – Neset, Hønedalen, Hønetjødn, Instestølløypa, Jogledalen, Nosedalen, Sesilåmitrasèen, Degløypa, Forsbergløypa, Fåråsen, Haugen – Kvæven, Langetjødn – Sinnes Skule, Ånghellervatnet, Nassetfossen, Storeknut

### Geir Magne Hadland har ansvar for:

Tjørhom – Nasset, Tjørhom – Flesebekk – Donsen – Kvinen, Fiskebudalen

## Prosjekter

### Merking og skilting av sommerløyper

Løypene som er re-merket og re-skiltet i år er Havsynsknuten, Flerehei, Hilleknuten, Stølskvævnuten.







### Drenering og utbedring av løypene våre

- Drenering ved Hønetjødn.
- Finnstølløypa.
- Tjørhom – Nettet, lagt på spon/fliser



Hønetjødn.

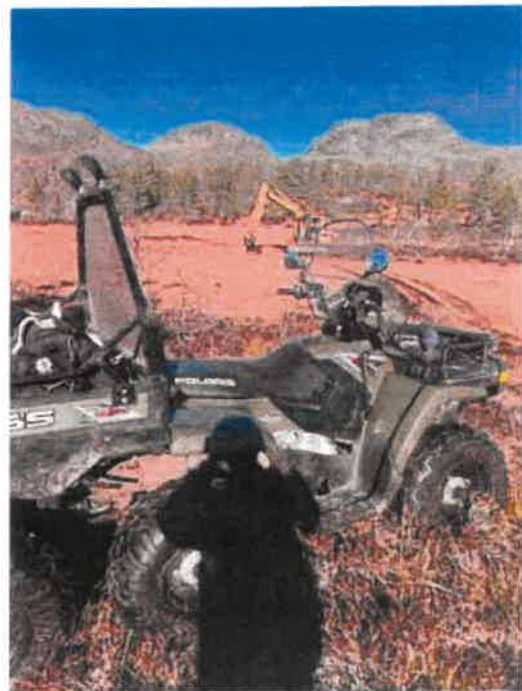

Hønetjødn.



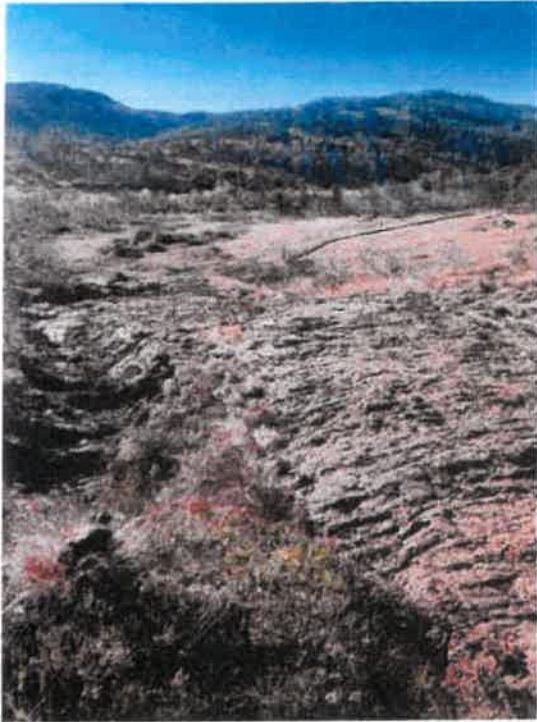

Hønetjødn.



Finnstølløypa.

### Nye løyper

Det er ikke blitt satt noen nye løyper dette året.

## Synliggjøring

Nettside Sirdalsløyper – <http://sirdalsloyper.no/>

- Oversikt over hva Sirdalsløyper tilbyr av løyper hele året.

### Vinterversjon



### Sommerversjon



Facebook «Sirdalsløyper» - <https://www.facebook.com/sirdalsloyper/>

- Her finner du oppdateringer på løypestatus.

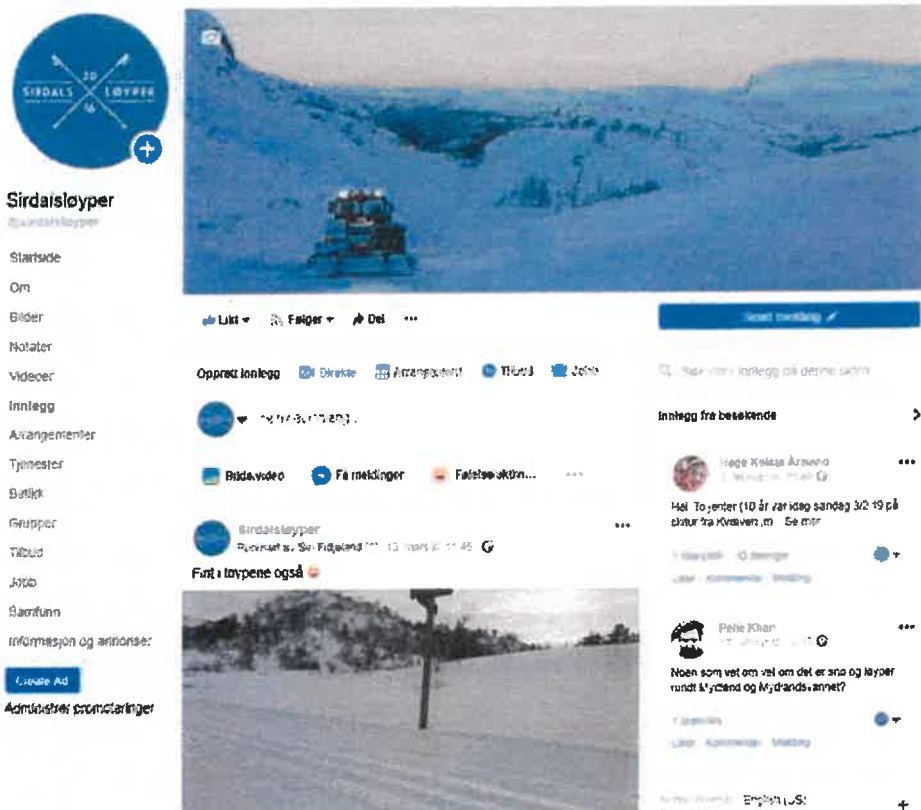

## Nettside Skisporet.no

- Live løypepreparering med GPS direkte fra tråkkemaskinene
- Skisporet har egen app for både android og Iphone  søk: «skisporet» og last ned

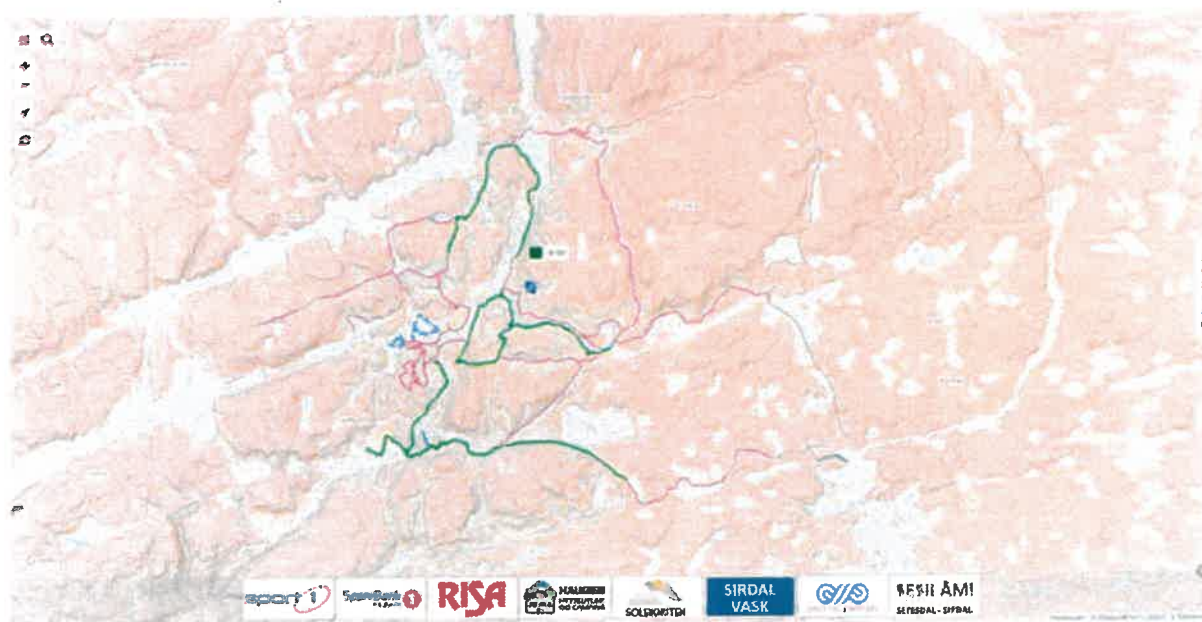



Lister Friluftsråd - <http://listerfriluft.no/friluftaktiviteter/sirdal/>

- Oversikt over friluftslivsaktiviteter i Sirdal



## Økonomi

### Resultatregnskap 2020

<b>Driftsinntekter</b>	<b>Regnskap 2020</b>	<b>(Revidert) Budsjett 2020</b>
Medlemskontingent	310.700	300.000
Tilskudd Sirdal kommune, løypekjøring	755.000	755.000
Tilskudd Sirdal kommune, utbedringer løyper 1)	70.936	452.488
Tilskudd Sirdalsutvalget, Forsbergløypa	0	100.000
Frivillig løypebidrag	1.012.675	1.100.000
Pålagt løypebidrag	78.384	
Vipps	81.025	
Pantepenger	8.624	
Annonse Skisporet.no	5.000	
Sponsorinntekter	127.000	70.000
Andre inntekter (GPS Ådneram, tilskudd kommune)	26.590	15.000
<b>Sum driftsinntekter</b>	<b>2.475.934</b>	<b>2.792.488</b>
<b>Driftskostnader</b>		
Løypekjøring	1.878.600	1.878.600
Utbedringer av løypene (tilskudd Sirdal kommune og Sirdalsutvalget)	70.936	552.488
Merking og skilting	8.815	
Avskrivning nettside	12.995	
Kontorleie	41.128	50.000
Lønnskostnader/Innleid personell	288.967	370.000
Leie av GPS	40.500	45.000
Kontorkostnader, regnskapshonorar	210.916	120.000
Forsikring	9.762	
Andre kostnader	8.397	
Tap på fordringer	10.072	
<b>Sum driftskostnader</b>	<b>2.581.088</b>	<b>3.016.088</b>
Renteinntekter	1.582	
<b>Årsresultat</b>	<b>- 103.572</b>	<b>-223.600</b>

#### NOTER BUDSJETT

## Balanse:

<b>EIENDELER</b>	<b>2020</b>
Web-side	25.990
Kundefordringer	16.118
Andre fordringer 2)	115.718
Bankinnskudd	1.991.769
<b>Sum eiendeler</b>	<b>2.149.595</b>
<b>EGENKAPITAL OG GJELD</b>	
Andelskapital 3)	560.000
Opptjent egenkapital	267.330
<b>Sum egenkapital</b>	<b>827.330</b>
Leverandørgjeld	552.699
Skyldig offentlige avgifter	13.477
Annen kortsiktig gjeld 4)	756.089
<b>Sum gjeld</b>	<b>1.322.265</b>
<b>Sum egenkapital og gjeld</b>	<b>2.149.595</b>

## NOTER TIL REGNSKAP 2020

- 1) Sirdal kommune bevilget i SAK 17/21 NOK 600.000 fra løypefondet til tiltak i løypene våre. Hele beløpet ble forskuddsbetalt. Vi har brukt:  
2017 - NOK 290.450  
2018 – NOK 130.726  
2019 - NOK 76.336  
2020 – NOK 70.936

Overført budsjett 2021 NOK 31.552.

Sirdal kommune bevilget i SAK 19/54 NOK 400.000, derav 300.000 til utbedring av løypenett og 100.000 til skilt og merking. Vi har brukt  
2019 - NOK 50.000 til utbedringer  
2020 – NOK 0

Overført til budsjett 2021 NOK 350.000

Til sammen i 2020 har vi brukt NOK 70.936 på utbedring av løypene og NOK 8.815 til merking og skilting.

- 2) Herav NOK 112.260 gjelder løypekjøring 2021 og kontorleie januar 2021.
- 3) 36 andelseiere har kjøpt 112 andeler à kr. 5.000 = NOK 560.000 i andelskapital, av disse har 3 andelseier meldt seg ut.
- 4) Herav NOK 822.179 gjelder løypebidrag innbetalt i 2020 overført til 2021 og NOK 123.024 til gode på mva. Utbedring av løyper NOK 31.008, arbeidsgiveravgift ferielønn NOK 2.484 og feriepenger NOK 23.440.



## Handlingsplan 2021

	<b>Tiltak</b>	<b>Kostnad</b>
1	5 km i Fåråsen – legge rør og grøfting av myr	40.000
2	Legge ned rør i Sesilåmitrase, evt grøfte	35.000
3	Utbedre Lange Bakken – grøfte og planere	37.488
4	Flytte steiner, vurdere ny trase over bakkane ved Instestøl	20.000
5	Donsen-Sandtjønn – drenering og planering	40.000
6	Bro i Nesetdalen – endre midlertidig bro	80.000
7	Langedalen – Forsbergløypa	100.000
8	Degodden – bru/røyr ved Degodden	29.064
	Merking og skilting	100.000
	<b>SUM</b>	<b>481.552</b>
	<b>Finansiering</b>	
	Sirdalsutvalget – utbedring Langedalen	100.000
	SAK 17/21 – Løypefond Sirdal kommune	31.552
	SAK 19/54 - Løypefond Sirdal kommune	350.000
	<b>SUM</b>	<b>481.552</b>

## Revidert budsjett 2021

Det er ikke behov for justeringer i forhold til opprinnelig budsjett 2021.

<b>Driftsinntekter</b>	<b>Budsjett 2021</b>
Medlemskontingent	320.000
Frivillig løypebidrag	1.450.000
Tilskudd Sirdal kommune, løypekjøring	755.000
Tilskudd Sirdal kommune, utbedringer av løypene	250.000
Tilskudd Sirdalsutvalget, utbedring Forsbergløypa	100.000
Sponsorinntekter, annonser	110.000
Andre inntekter	50.000
<b>Sum driftsinntekter</b>	<b>3 035 000</b>
<b>Driftskostnader</b>	
Løypekjøring	2.100.000
Innleid personell	370.000
Utbedringer av løypene (tilskudd Sirdal kommune og Sirdalsutvalget)	350.000
Kontorleie	50.000
Leie av GPS	45.000
Kontorkostander, regnskapshonorar	120.000
<b>Sum driftskostnader</b>	<b>3 035 000</b>
<b>Årsresultat</b>	<b>0</b>

## Budsjett 2022

<b>Driftsinntekter</b>	<b>Budsjett 2022</b>
Medlemskontingent	350.000
Frivillig løypebidrag	1.700.000
Tilskudd Sirdal kommune, løypekjøring	755.000
Tilskudd Sirdal kommune, utbedringer av løypene	350.000
Tilskudd Sirdalsutvalget, utbedring Forsbergløypa	100.000
Sponsorinntekter, annonser	135.000
Andre inntekter	50.000
<b>Sum driftsinntekter</b>	<b>3.440.000</b>
<b>Driftskostnader</b>	
Løypekjøring	2.200.000
Utbedringer av løypene	450.000
Kontorleie	50.000
Leie av GPS	45.000
Innleid personell/lønnskostnader	400.000
Kontorkostander, regnskapshonorar	230.000
<b>Sum driftskostnader</b>	<b>3.375.000</b>
<b>Årsresultat</b>	<b>65.000</b>

### Forutsetninger i budsjett 2022:

- Frivillig løypebidrag økes fra 650,- til 800,-

# VEDTEKTER

for

## Sirdalsløyper SA

### § 1

#### Foretaket

Sirdalsløyper SA, er et samvirkeforetak med begrenset deltakeransvar.

Medlemmer i foretaket kan være:

- Foretak med hele eller deler av sin virksomhet innen turistnæringen i Sirdal
- Grunneiere og grunneierlag
- Utbyggere
- Sirdal kommune
- Velforeninger, veilag og tilsvarende organisasjoner for hytteeiere
- Idrettslag, friluftsgeselskaper og tilsvarende organisasjoner

Medlemskap kan bare tildeles de som har tilknytning til området Fidjeland – Ousdal, og som kan få sine interesser ivaretatt av foretaket.

Definisjoner:

Område Fidjeland – Ousdal: Gnr. 3,5,6,7,8,9,10,11,13,19,20 og 21.

Grunneiere: Eiere av eiendommer over 50 daa

Velforeninger og veilag: Velforeninger og veilag som er registrert i Brønnøysundregistrene.

### § 2

#### Foretakets forretningskontor

Foretaket har sitt forretningskontor i Sirdal kommune.

### § 3

#### Formål

- Foretaket har ikke erverv til formål.
- Foretaket skal ivareta medlemmenes og allmenhetens interesser ved å:
  - vedlikeholde og utvikle fellesgoder som langrennsløyper, stier, tur- og sykkelveier, samt å eie og drive anlegg til bruk for rekreasjon, idretts- og fritidsaktiviteter i området. Dette omfatter også informasjonstiltak som skilting, utarbeiding av kart mv.
  - legge til rette for å utvikle et godt aktivitetstilbud.

- o samarbeide med tilstøtende områder og aktører når dette er nødvendig eller hensiktsmessig.
- o være høringsinstans i offentlig saksbehandling som har med Fidjeland – Ousdal - området å gjøre.

#### § 4

##### Medlemskap og medlemskontingent

Nye medlemmer tas opp etter skriftlig søknad. Medlemskap forutsetter kjøp av en medlemsandel pålydende kr. 5.000,-. Foretak og virksomheter med samme eierskap kan kjøpe flere andeler, men kan maksimalt representere 15 % av stemmene på årsmøtet. En sammenslutning har samme eierskap hvis samme eier direkte eller indirekte innehar mer enn 50 % av stemmene i sammenslutningen.

Alle medlemmene skal betale en årlig medlemskontingent som fastsettes av årsmøtet. Årsmøte kan fastsette at medlemskontingenten skal være forskjellig for de ulike grupper av medlemmer. Ved utmelding skal kontingenten betales fullt ut i utmeldingsåret.

Dersom et medlem ikke betaler medlemskontingent to år på rad, kan styret ekskludere vedkommende fra foretaket etter reglene i samvirkeoven § 23 og vedtektene § 14.

#### § 5

##### Andelskapital

Hvert medlem skal tegne minst én andel på kr 5.000,-. Styret fører protokoll over medlemmer og andeler etter samvirkeoven § 18.

Andelene skal ikke forrentes.

#### § 6

##### Anvendelse av årsoverskudd

Årsoverskudd skal i sin helhet benyttes til foretakets videre virksomhet. Årsoverskudd kan ikke deles ut til medlemmene som etterbetaling eller på annen måte.

#### § 7

##### Medlemmenes rettigheter og plikter

Medlemmene har rett og plikt til å ta imot tillitsverv. Medlemmene plikter å følge vedtektene, beslutninger av foretakets organer og retningslinjer for driften av foretaket.

## § 8

### Foretakets organer og myndighetsområder

#### 1. Styre

Foretaket ledes av et styre. Foretakets firma tegnes av styremedlemmene i fellesskap eller av lederen og ytterligere ett styremedlem. Årsmøtet velger styremedlemmene blant foretakets medlemmer. Styret skal bestå av én leder og minimum 5 og maksimum 9 styremedlemmer med personlige varamedlemmer.

Styret skal settes sammen på følgende måte:

- To styremedlemmer fra turistnæringen i Fidjeland - Ousdal-området, hvorav 1 representant fra Sirdalsferie AS.
- To styremedlemmer fra grunneierlagene og grunneierne.
- To styremedlemmer fra utbyggingselskapene.
- To styremedlemmer fra velforeninger, veilag eller tilsvarende (hytteeiere)
- Ett styremedlem fra Sirdal kommune.
- Ett styremedlem fra idrettslag, friluftsansisasjoner eller tilsvarende

I den utstrekning det ikke er medlemmer fra en eller flere av de nevnte grupperingene i foretaket, skal årsmøtet ta stilling til om antall styremedlemmer skal reduseres eller om de aktuelle styreplassene skal fordeles på de øvrige grupperingene.

Styrets leder velges særskilt og har dobbeltstemme ved stemmelikhet.

Valgperioden er ett år for styreleder og to år for styremedlemmer, samt personlige varamedlemmer.

Styret har ansvar for forvaltningen av foretaket, og skal sørge for en forsvarlig organisering av virksomheten. Styret forbereder årsmøtet og forbereder andre medlemsmøter etter behov. Styret fører protokoll fra sine møter, jf. samvirkeoven § 91.

Det skal velges en valgkomité bestående av 3 medlemmer. Valgkomitèen velges for 2 år.

Styret kan meddele prokura.

#### 2. Årsmøte

Årsmøtet er foretakets øverste myndighet. Årsmøtet finner sted senest i juni. Forslag til årsmøtet må foreligge 4 uker før årsmøtet, og papirene til årsmøtet skal foreligge innen to uker før årsmøtet; se likevel samvirkeoven § 47.

Avgjørelser på årsmøtet treffes med alminnelig flertall blant de avgitte stemmene, med mindre noe annet følger av vedtektene eller samvirkeoven.

Hvert medlem har kun én stemme selv om vedkommende har flere andeler. Det er anledning til å møte med inntil én fullmakt og stemme for denne. Det må i tilfelle foreligge datert og underskrevet fullmakt som bare gjelder for dette årsmøtet.



Hver medlemstype etter § 1 andre ledd kan stemme for maksimalt 30 % av stemmene, og medlemmer med samme eierskap etter § 4 første ledd kan stemme for maksimalt 15 % av stemmene.

Årsmøtet skal behandle følgende saker:

- a) Godkjenning av innkalling og dagsorden.
- b) Valg av møteleder, referent og to medlemmer til å underskrive protokollen.
- c) Styrets årsberetning.
- d) Regnskap og budsjett.
- e) Fastsetting av arbeidsplan for kommende år.
- f) Fastsettelse av medlemskontingent
- g) Andre innkomne saker.
- h) Valg av styremedlemmer, varamedlemmer og valgkomité.
- i) Valg av styreleder.
- j) Andre valg ifølge instruks m.m.

### 3. Ekstraordinært årsmøte

Når minst 1/10 av medlemmene eller styret krever det, skal det innkalles til ekstraordinært årsmøte. Årsmøtet skal innkalles med minst 10 dagers frist. Innkallingen skal inneholde sakspapirer til de saker som ønskes behandlet.

## § 9

### Daglig ledelse

Styret kan tilsette daglig leder eller leie denne tjenesten av andre. Vedkommende skal forestå den daglige ledelsen innenfor de retningslinjer og pålegg som styret gir.

Ved leie av denne tjenesten skal Sirdalsferie AS ha førsteprioritet, dersom selskapet har ressurser og kompetanse tilgjengelig, samt kan tilby markedsmessige betingelser.

## § 10

### Overdragelse av medlemskap og andeler

Medlemskap og tilhørende andeler kan ikke omsettes, pantsettes eller tas utlegg i.

Medlemskap og tilhørende andeler som ligger til fast eiendom, kan likevel overdras sammen med den faste eiendommen.

## § 11

### Utmelding

Et medlem kan si opp sitt medlemskap med 3 måneders skriftlig varsel.

Ved opphør av medlemskap skal andelene ikke tilbakebetales.

## § 12.

### Finansiering

Driften av foretaket finansieres slik:

- Innbetaling av medlemsandeler
- Medlemskontingent
- Årlig frivillig bidrag fra fritidsboere, fastboende, dagsturister og næringsliv til fellestiltak
- Forvaltning av midler fra utbyggingsavtaler i samråd med Sirdal kommune
- Gaver, sponsormidler o.l.
- Tilskudd fra offentlige instanser

## § 13.

### Vedtektsendring

Forslag til vedtektsendringer må, for å kunne behandles av årsmøtet, være nevnt i innkallingen. Vedtektsendringer krever minst 2/3 flertall av avgitte stemmer med mindre samvirkeoven stiller strengere flertallskrav.

Bestemmelsene i vedtektene § 3, § 8 (2) første kulepunkt og § 9 kan bare endres med tilslutning fra 4/5 flertall av avgitte stemmer.

Bestemmelsene i vedtektene § 6, § 11 andre ledd og § 16 (2) kan bare endres med tilslutning fra alle avgitte stemmer.

## § 14.

### Sanksjoner

Styret kan ved skriftlig påbud ekskludere et medlem dersom vedkommende krenket foretaket ved vesentlig mislighold, eller når tungtveiende grunner for øvrig tilsier ekskludering, jf. samvirkeoven § 23.

Ekskludering fritar ikke for plikten til å betale medlemskontingent det året ekskluderingen finner sted.

## § 15.

### Revisjon og regnskapsføring

Det skal føres regnskap for foretaket i henhold til regnskapslovens bestemmelser.

Regnskapet skal revideres av registrert revisor dersom foretaket er revisjonspliktig etter revisorloven.

## § 16.

### Opplysning av foretaket

Forslag om oppløsning av foretaket må fremsettes minst én måned før innkalling til årsmøtet. Vedtak om oppløsning av foretaket krever minst 4/5 flertall på ordinært årsmøte, med minst 2/3 av medlemmene til stede. Møter det færre, må forslaget opp på ekstraordinært årsmøte. Forslaget kan da vedtas med 4/5 flertall selv om det er færre enn 2/3 av medlemmene til stede.

Ved oppløsning av foretaket skal alle foretakets forpliktelser betales. Deretter skal foretakets midler anvendes til friluftsførmål i Sirdal kommune.

**Vedtatt på stiftingsmøte dato: 17.08.2016**

### Styrets underskrifter til årsmeldingen 2020:

Stine Haugland

Stine Haugland  
Styreleder

\_\_\_\_\_

Svein Malde

Siri Fidjeland

Siri Fidjeland

Anders Tjørhom

Anders Tjørhom

\_\_\_\_\_

Johan Eiane

\_\_\_\_\_

Terje Midbrød

Laila Helleberg

Laila Helleberg

\_\_\_\_\_

Karl Johnny Braut

Linda Elise Eikeland

Linda Elise Eikeland  
Daglig leder

**Årsregnskap 2020**  
**Sirdalsløyper SA**

# Resultatregnskap

## Sirdalsløyper SA

Driftsinntekter og driftskostnader	Note	2020	2019
Salgsinntekt		1 353 020	1 385 454
Annen driftsinntekt		1 122 914	1 228 476
<b>Sum driftsinntekter</b>		<u>2 475 934</u>	<u>2 613 930</u>
Varekostnad		1 958 351	2 053 816
Lønnskostnad		288 967	241 162
Avskrivning av driftsmidler og immaterielle eiendeler		12 995	12 995
Annen driftskostnad		320 775	245 843
<b>Sum driftskostnader</b>		<u>2 581 089</u>	<u>2 553 816</u>
<b>Driftsresultat</b>		<u>-105 155</u>	<u>60 115</u>
<b>Finansinntekter og finanskostnader</b>			
Annen renteinntekt		2 937	4 415
Annen rentekostnad		1 354	0
<b>Resultat av finansposter</b>		<u>1 583</u>	<u>4 415</u>
<b>Ordinært resultat før skattekostnad</b>		<u>-103 572</u>	<u>64 530</u>
Skattekostnad på ordinært resultat		0	0
<b>Årsresultat</b>		<u>-103 572</u>	<u>64 530</u>
<b>Overføringer</b>			
Avsatt til annen egenkapital		-103 572	64 530
<b>Sum overføringer</b>		<u>-103 572</u>	<u>64 530</u>

## Balanse

### Sirdalsløyper SA

	Note	2020	2019
<b>Eiendeler</b>			
Web-side		25 990	38 985
<b>Sum immaterielle eiendeler</b>		<u>25 990</u>	<u>38 985</u>
<b>Sum anleggsmidler</b>		<u>25 990</u>	<u>38 985</u>
 <b>Omløpsmidler</b>			
<i><b>Fordringer</b></i>			
Kundefordringer		16 118	250
Andre kortsiktige fordringer		238 742	186 622
<b>Sum fordringer</b>		<u>254 860</u>	<u>186 872</u>
 <i><b>Bankinnskudd, kontanter o.l</b></i>			
Bankinnskudd, kontanter o.l.		1 991 769	1 790 039
<b>Sum bankinnskudd, kontanter o.l</b>		<u>1 991 769</u>	<u>1 790 039</u>
 <b>Sum omløpsmidler</b>		<u>2 246 629</u>	<u>1 976 911</u>
 <b>Sum eiendeler</b>		<u>2 272 619</u>	<u>2 015 896</u>



# Balanse

## Sirdalsløyper SA

Egenkapital og gjeld	Note	2020	2019
<b>Egenkapital</b>			
<i>Innskutt egenkapital</i>			
Andelskapital i samvirkeforetak		560 000	560 000
Sum innskutt egenkapital		<u>560 000</u>	<u>560 000</u>
<i>Opptjent egenkapital</i>			
Annen egenkapital		267 331	370 903
Sum opptjent egenkapital		<u>267 331</u>	<u>370 903</u>
<b>Sum egenkapital</b>		<u>827 331</u>	<u>930 903</u>
<b>Gjeld</b>			
<i>Kortsiktig gjeld</i>			
Leverandørgjeld		552 699	204 291
Skyldig offentlige avgifter		13 477	20 165
Annen kortsiktig gjeld		879 113	860 537
Sum kortsiktig gjeld		<u>1 445 289</u>	<u>1 084 993</u>
<b>Sum gjeld</b>		<u>1 445 289</u>	<u>1 084 993</u>
<b>Sum egenkapital og gjeld</b>		<u>2 272 619</u>	<u>2 015 896</u>

### Styret i Sirdalsløyper SA

*Siri Fidjeland*

Siri Fidjeland  
styremedlem

Johan Eiane  
styremedlem

Laila Helleberg  
styremedlem

*Linda Elise Eikeland*

Linda Elise Eikeland  
daglig leder

*Stine Haugland*

Stine Haugland  
styreleder

Karl Johnny Braut  
styremedlem

Terje Midbrød  
styremedlem

Anders Tjørhom  
styremedlem

Svein Malde  
styremedlem